



Boletín de economía

Diciembre 2025



Boletín de Economía

Diciembre 2025 Número 12

Los principales indicadores de la economía mexicana, en resumen

En este número:

- Entorno Económico
- Indicador Global de la Actividad Económica (IGAE)
- Indicador de Confianza Empresarial
- Indicador de Confianza del Consumidor
- Expectativas de Inversión Extranjera Directa
- Inflación
- Tasas de Interés
- Tipos de Cambio
- Mercado Financiero
- Reservas Internacionales y Balanza Comercial
- Precios de Petróleo

Índices	2025 Octubre	2025 Septiembre	2024 Octubre
IGAE	105.64	104.21	104.62
	2025 Noviembre	2025 Octubre	2024 Noviembre
Indicadores de Confianza Empresarial			
Sector Construcción	46.00	45.85	49.20
Sector Comercio	47.63	47.87	51.86
Sector Manufacturero	48.10	48.83	51.62
Confianza del Consumidor	44.24	45.79	47.73
Inversión Extranjera Directa - Expectativas para 2025	37,636	36,145	36,520
Inflación			
Variación INPC (%)	0.66%	0.36%	0.44%
General Anual (%)	3.80%	3.57%	4.55%
Subyacente (%)	4.43%	4.28%	3.58%
No Subyacente (%)	1.73%	1.18%	7.60%
Tasa de interés			
TIIE (%)	7.61	7.78	10.48
CETES 28 días (%)	7.15	7.10	9.95
Tipo de Cambio			
Dólar (\$)	18.42	18.42	20.34
Euro (\$)	21.25	21.48	21.46
Bolsa Mexicana de Valores			
IPyC (unidades)	63,597	62,769	49,813
Reservas Internacionales (mdd)	250,206	248,852	228,392
Precio del Petróleo			
Mezcla WTI (West Texas Intermediate) (USD por barril)	\$58.58	\$61.75	\$68.26
Mezcla Mexicana (USD por barril)	\$55.90	\$58.42	\$64.31

Balanza comercial: es la balanza de transacciones de mercancías, en ella se incluyen todas las transacciones de bienes reales (importaciones y exportaciones)

Índices	2025 Acumulado Noviembre	2025 Noviembre	2025 Octubre	2024 Noviembre
Balanza comercial				
Saldo del mes (\$ miles de dólares)	-516,390	662,792	606,068	-706,237
Exportaciones (\$ miles de dólares)	708,205,594	56,411,894	66,132,551	52,264,794
Importaciones (\$ miles de dólares)	708,721,984	55,749,102	65,526,483	52,971,031

Entorno Económico



- Banxico recorta en 25 puntos base la tasa de interés y valorará el momento para un nuevo ajuste¹

Banco de México (Banxico) recortó en un cuarto de punto la tasa de interés en la última decisión monetaria del año y en medio de presiones inflacionarias.

La red de la tasa fue de 25 puntos pase para dejarla en 7% desde un nivel previo de 7,25%, de acuerdo con el comunicado de política monetaria.

La Junta de Gobierno completa, con sus cinco miembros, decidió por mayoría (4-1) recortar en 25 puntos base la tasa de interés, como era ampliamente previsto por los analistas consultados por la Encuesta Citi de Expectativas.

Así el banco central mexicano decidió ajustar a la baja la tasa de interés por duodécima vez consecutiva y por cuarta vez en el año en una magnitud de un cuarto de punto.

Votaron a favor de recortar la tasa la gobernadora Victoria Rodríguez Ceja y los subgobernadores Galia Borja, Gabriel Cuadra y Omar Mejía, mientras que el subgobernador Jonathan Heath votó en contra y a favor de mantener en 7,25% el referencial.



- ¿Quién es el ganador inesperado de los aranceles de Trump? México sale mejor librado que China: WSJ²

México se ha convertido en el sobreviviente más ágil de la tormenta arancelaria de Donald Trump. Su cercanía con Estados Unidos, una industria manufacturera competitiva y un T-MEC aún vigente, pero desgastado, permiten que el país navegue con viento a favor en medio de un panorama internacional complicado.

De acuerdo con un análisis del Wall Street Journal, mientras economías como la de China enfrentan un mayor impacto por los nuevos impuestos, México ha fortalecido su posición como socio estratégico de Estados Unidos.

A pesar de los aranceles a automóviles, acero y aluminio, las exportaciones manufactureras mexicanas hacia Estados Unidos crecieron casi 9 por ciento entre enero y noviembre de 2025, comparadas con el mismo periodo del año anterior. Y aunque el sector automotriz se tambaleó con una caída del 6 por ciento, otros bienes manufacturados despegaron como cohetes, con un aumento del 17 por ciento.

El diario estadounidense estima que el comercio bilateral entre México y Estados Unidos incluso podría acercarse a los 900 mil millones de dólares este año.

En este contexto, el Banco de México proyecta un crecimiento económico de 0.3 por ciento para 2025, un avance modesto pero muy superior a la contracción del 1 por ciento que algunos analistas esperaban.

¹ Fuente: Información obtenida a través de Bloomberg Línea: <https://www.bloomberglinea.com/latinoamerica/mexico/banxico-recorta-en-25-puntos-base-la-tasa-de-interes-y-valorara-el-momento-para-un-nuevo-ajuste/>

² Fuente: Información obtenida a través de El Financiero: <https://www.elfinanciero.com.mx/economia/2025/12/27/quien-es-el-ganador-inesperado-de-los-aranceles-de-trump-mexico-sale-mejor-librado-que-china-wsj/>

Entorno Económico



- Incertidumbre frena el crecimiento en México: Coparmex³

Juan José Sierra Álvarez, presidente de la Confederación Patronal de la República Mexicana (Coparmex), afirmó que el crecimiento económico de México está estancado, la inversión enfrenta alta incertidumbre, el clima institucional debilita la confianza y la seguridad sigue limitando la actividad productiva y la atracción de capital.

“Este cierre confirma que el principal desafío (de la economía) no es financiero, sino la falta de certidumbre, Estado de Derecho y condiciones que generen confianza para invertir y generar empleo formal”, expresó el empresario.

México requiere certidumbre institucional, pleno respeto al Estado de Derecho y condiciones efectivas de seguridad para impulsar inversión, crecimiento y empleo formal, precisó.

“El bajo dinamismo económico, la caída de la inversión y la insuficiente generación del empleo formal, confirman la necesidad de reorientar las decisiones públicas hacia el fortalecimiento de capacidades productivas”, apuntó.

Según el líder del organismo patronal, datos muestran un crecimiento económico insuficiente en México, menor dinamismo del empleo formal y la urgencia de enfocar las decisiones públicas hacia el fortalecimiento de capacidades productivas, reglas claras y condiciones básicas de seguridad para personas y empresas, principalmente las micro, pequeñas y medianas.

Dijo que en los primeros nueve meses de 2025, el PIB creció apenas 0.4 por ciento anual, mientras que en el tercer trimestre cayó 0.3 por ciento frente al periodo previo y 0.2 por ciento anual, confirmando un desempeño débil.



- PIB de México crecerá 1.3% en año mundialista, estima Cepal⁴

La Comisión Económica para América Latina y el Caribe (Cepal) estima que para 2026, la economía de México aumentará 1.3 por ciento, debido principalmente a una mejora en el entorno económico internacional, un aumento de las inversiones y un mayor dinamismo comercial.

Con base en su Balance Preliminar de las Economías de América Latina y el Caribe de 2025, la inflación interanual se situaría alrededor de 3.5 por ciento al cierre de 2026, como resultado de un incremento moderado de los precios de los alimentos y la energía.

Agregó que la tasa de desempleo promedio se situaría cerca de 2.8 por ciento. Además de que el gobierno federal anunció que el salario mínimo aumentará 13 por ciento en términos nominales a principios de 2026.

Mientras que el déficit fiscal del sector público no financiero representaría 4.1 por ciento del Producto Interno Bruto (PIB) y se financiaría principalmente mediante la deuda pública y el aumento de impuestos y derechos.

Señaló que la deuda pública total neta equivaldría a 53 por ciento del PIB.

³ Fuente: Información obtenida a través de Forbes: <https://forbes.com.mx/incertidumbre-frena-el-crecimiento-en-mexico-coparmex/>

⁴ Fuente: Información obtenida a través de Milenio: <https://www.milenio.com/negocios/pib-mexico-crecera-ano-mundialista-estima-cepal>

Indicador Global de la Actividad Económica (IGAE)

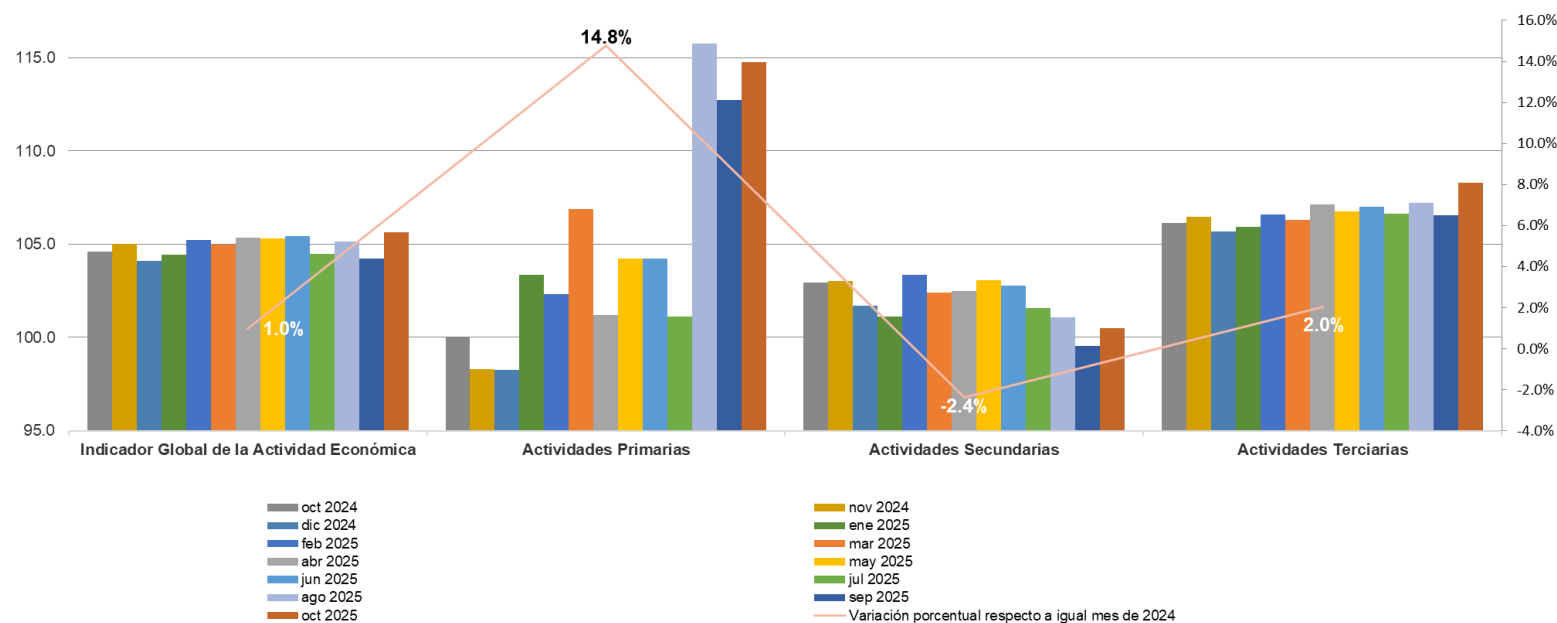

- Con cifras desestacionalizadas de INEGI, en octubre de 2025, el IGAE total registró una variación de 1.4% respecto del mes anterior. En su comparación anual, la variación fue de 1.0%.
- Actividades primarias: Agricultura, explotación forestal, ganadería, minería y pesca. Presentaron variaciones mensual y anual de 1.8% y 14.8%, respectivamente.
- Actividades secundarias: Construcción, industria manufacturera. Registraron variaciones de 1.0% y -2.4% en términos mensuales y anuales, respectivamente.
- Actividades terciarias: Comercio, servicios, transportes. Tuvieron variaciones de 1.6% con respecto al mes anterior y 2.0% respecto al mes de octubre de 2024.

El Indicador Global de la Actividad Económica (IGAE), que permite observar la evolución de la economía mexicana en el corto plazo, presentó una trayectoria mixta a lo largo de 2024. Tras una leve desaceleración en enero, el indicador mostró signos de recuperación en febrero y marzo, alcanzando su nivel más alto durante octubre, superando las previsiones de crecimiento moderado que anticipaban los analistas.

Este repunte fue impulsado principalmente por el dinamismo de las actividades primarias, que tuvieron su segundo nivel más alto del año en octubre, registrando un crecimiento mensual de 1.8%. Aunque en cuanto a la comparativa con el mes anterior las actividades secundarias reportaron un crecimiento del 1.0%, en su variación anual se observó una caída de 2.4%. En contraste, las actividades terciarias mostraron un fortalecimiento, reportando un alza en la comparativa tanto mensual como anual.



Indicador de Confianza Empresarial y sus Componentes

	Valor del Índice y sus Componentes		Variaciones	
	2025/11 p1	2025/10	Mensual	Anual
Indicador de confianza empresarial del sector construcción	46.00	45.85	0.15	-3.20
Momento adecuado para invertir	20.11	20.10		
Situación económica presente del país	44.08	44.79		
Situación económica futura del país	54.12	53.07		
Situación económica presente de la empresa	50.50	50.98		
Situación económica futura de la empresa	61.20	60.31		
Indicador de confianza empresarial del sector comercio	47.63	47.87	-0.24	-4.24
Momento adecuado para invertir	29.15	30.95		
Situación económica presente del país	45.67	46.30		
Situación económica futura del país	53.70	53.34		
Situación económica presente de la empresa	50.77	50.89		
Situación económica futura de la empresa	58.86	57.88		
Indicador de confianza empresarial del sector manufacturero	48.10	48.83	-0.74	-3.53
Momento adecuado para invertir	35.29	36.53		
Situación económica presente del país	47.68	48.61		
Situación económica futura del país	52.08	52.12		
Situación económica presente de la empresa	49.68	50.57		
Situación económica futura de la empresa	55.75	56.32		

Los Indicadores de Confianza Empresarial (ICE) se elaboran con los resultados de la Encuesta Mensual de Opinión Empresarial (EMOE) y permiten conocer, casi inmediatamente después de terminado el mes en cuestión, la opinión de los directivos empresariales del sector manufacturero, de la construcción y del comercio sobre la situación económica del país y de sus empresas.



Indicador de Confianza Empresarial por Sector de Actividad Económica

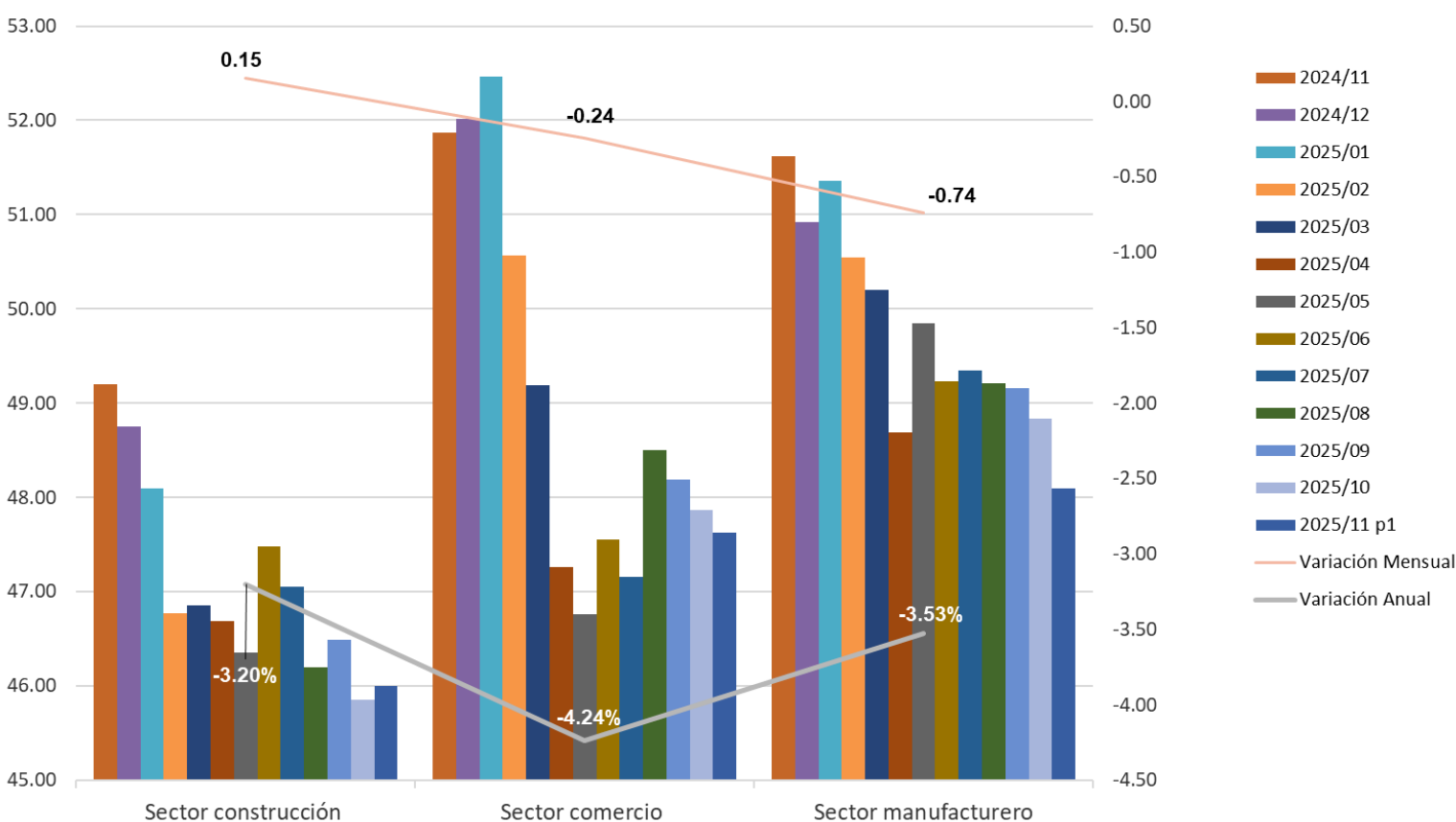

- El ICE del sector de Construcción se ubicó en 46.00 puntos en noviembre de 2025, lo que representó una variación mensual de 0.15 y una variación de -3.20 puntos en comparación con el mismo mes de 2024.
- En cuanto al sector del Comercio, el ICE se ubicó en 47.63 puntos en noviembre de 2025, lo cual se tradujo en variaciones de -0.24 y -4.24 puntos en términos mensuales y anuales, respectivamente.
- Por su parte, en noviembre de 2025, el ICE del sector Manufacturero se ubicó en 48.10 puntos, lo que representó una variación mensual de -0.74 puntos y una variación anual de -3.53.

Índice de Confianza del Consumidor

Valor del Índice y sus Componentes

Índice de confianza del consumidor

Comparada con la situación económica que los miembros de este hogar tenían hace 12 meses ¿cómo cree que es su situación en este momento?

¿Cómo considera usted que será la situación económica de los miembros de este hogar dentro de 12 meses, respecto a la actual?

¿Cómo considera usted la situación económica del país hoy en día comparada con la de hace 12 meses?

¿Cómo considera usted que será la condición económica del país dentro de 12 meses respecto a la actual situación?

Comparando la situación económica actual con la de hace un año ¿Cómo considera en el momento actual las posibilidades de que usted o alguno de los integrantes de este hogar realice compras tales como muebles, televisor, lavadora, otros aparatos electrodomésticos, etc.

	2025/11 p1	2025/10 p1	Variación Mensual	Variación Anual
Índice de confianza del consumidor	44.24	45.79	-3.39%	-7.31%
Comparada con la situación económica que los miembros de este hogar tenían hace 12 meses ¿cómo cree que es su situación en este momento?	51.16	52.08	-1.76%	-1.38%
¿Cómo considera usted que será la situación económica de los miembros de este hogar dentro de 12 meses, respecto a la actual?	57.37	58.34	-1.66%	-2.02%
¿Cómo considera usted la situación económica del país hoy en día comparada con la de hace 12 meses?	38.06	40.35	-5.67%	-14.84%
¿Cómo considera usted que será la condición económica del país dentro de 12 meses respecto a la actual situación?	43.84	46.23	-5.17%	-15.76%
Comparando la situación económica actual con la de hace un año ¿Cómo considera en el momento actual las posibilidades de que usted o alguno de los integrantes de este hogar realice compras tales como muebles, televisor, lavadora, otros aparatos electrodomésticos, etc.	30.88	31.69	-2.55%	-1.80%

El Índice de Confianza del Consumidor mexicano se conforma de cinco indicadores parciales que recogen las percepciones sobre: la situación económica actual del hogar respecto de la de hace un año; la situación económica esperada del hogar dentro de 12 meses; la situación económica presente del país, respecto a la de hace un año; la situación económica del país dentro de doce meses; y qué tan propicio es el momento actual para adquirir bienes de consumo duradero.



Índice de Confianza del Consumidor

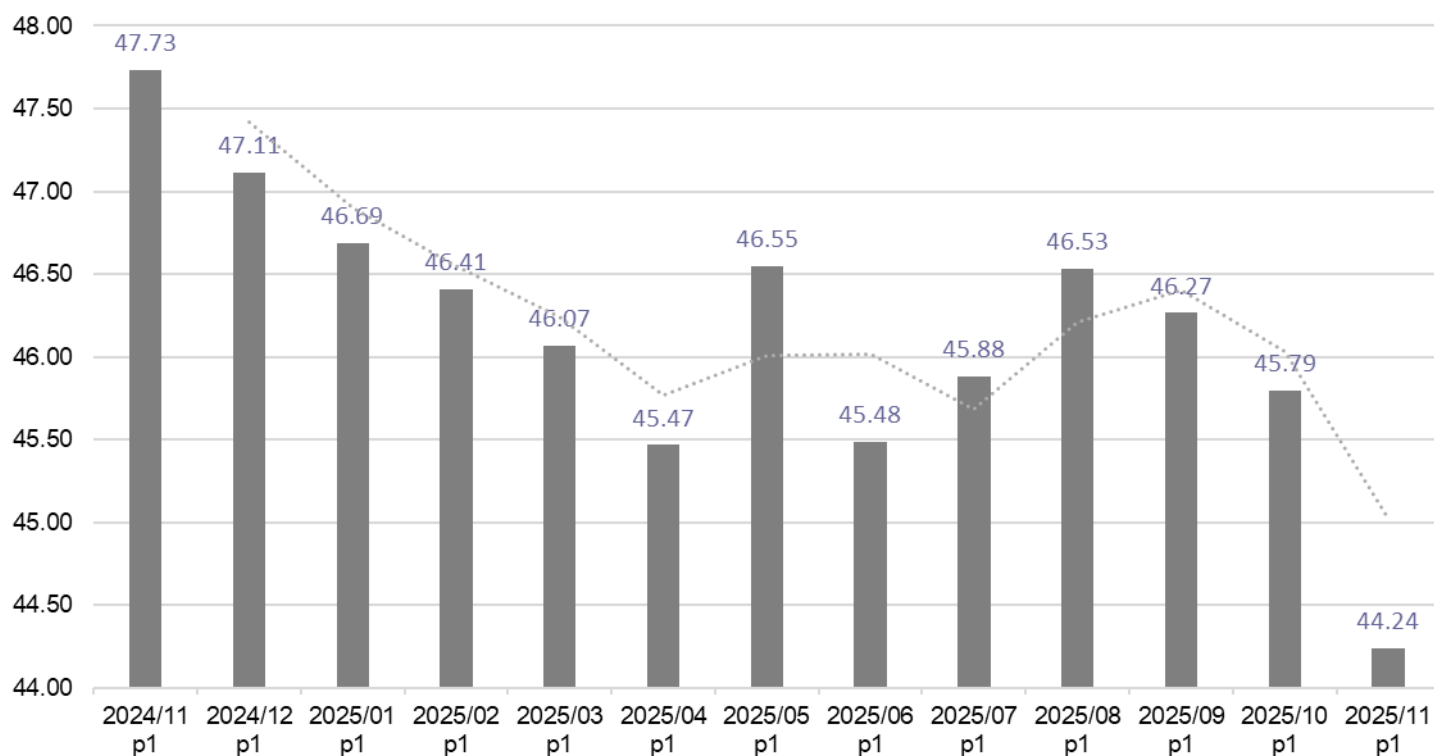

- En noviembre de 2025 y con cifras desestacionalizadas, el Índice de Confianza del Consumidor (ICC) se ubicó en 44.24 puntos, lo que implicó una variación de -3.39% con respecto al mes de octubre de 2025, mientras que en su comparación anual registró una disminución de -7.31% con respecto a noviembre de 2024.
- Al interior del índice, los cinco componentes presentaron un decremento en su comparación anual.
- Por lo tanto, los componentes: a) Comparada con la situación económica que los miembros de este hogar tenían hace 12 meses ¿cómo cree que es su situación en este momento? b) ¿Cómo considera usted que será la situación económica de los miembros de este hogar dentro de 12 meses, respecto a la actual?, c) ¿Cómo considera usted la situación económica del país hoy en día comparada con la de hace 12 meses?, d) ¿Cómo considera usted que será la condición económica del país dentro de 12 meses respecto a la actual situación?, y e) Comparando la situación económica actual con la de hace un año ¿Cómo considera en el momento actual las posibilidades de que usted o alguno de los integrantes de este hogar realice compras tales como muebles, televisor, lavadora, otros aparatos electrodomésticos, etc.?, mostraron variaciones anuales negativas de a) -1.38%, b) -2.02%, c) -14.84%, d) -15.76% y e) -1.80% en comparación con noviembre de 2024.

Expectativas de Inversión Extranjera Directa

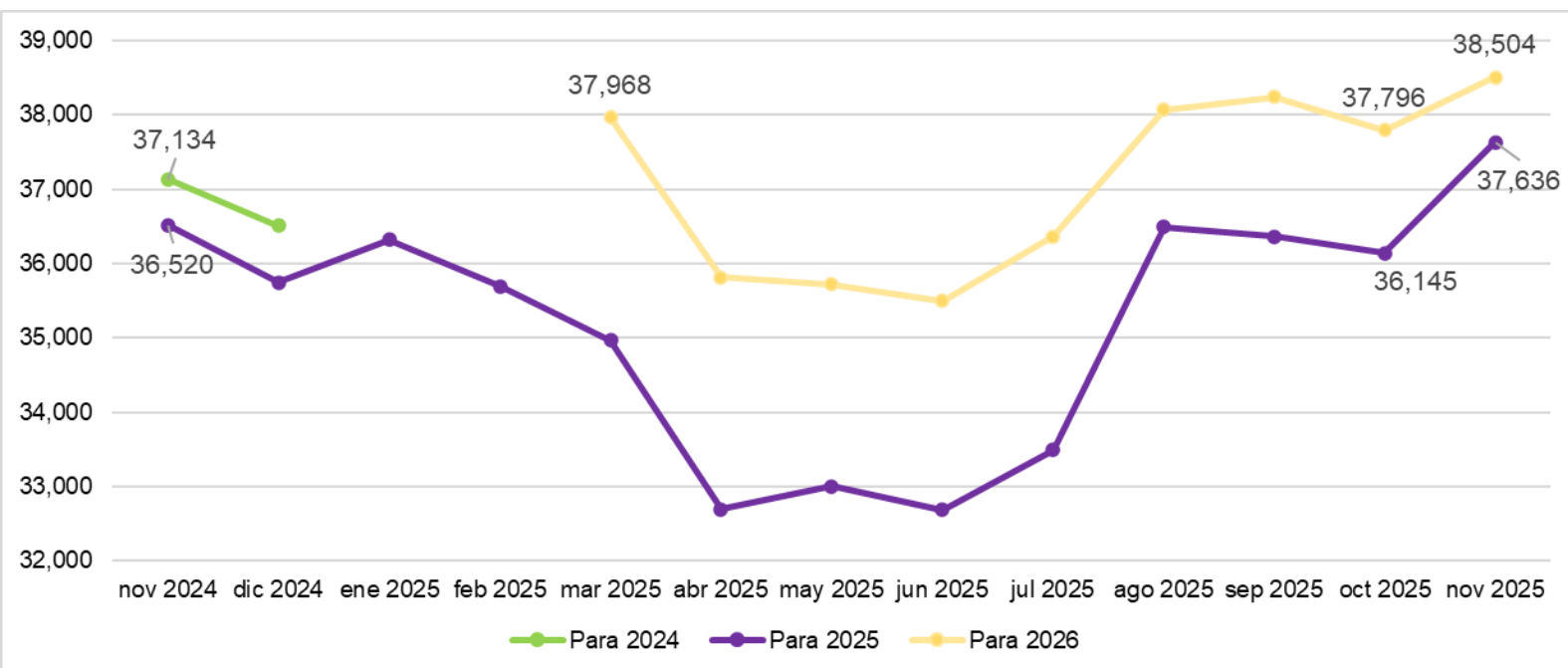

- De acuerdo con la Encuesta sobre las Expectativas de los Especialistas en Economía del Sector Privado – noviembre 2025, publicada por Banxico, los especialistas encuestados consideran que la inversión extranjera directa (IED) con la que cerrará el año será de 37,636 millones de dólares en promedio, lo que representa una variación mensual del 4.13% así como un aumento del 3.06% respecto al pronóstico efectuado en noviembre de 2024.
- Respecto al valor de la IED para 2026, los especialistas encuestados durante noviembre de 2025, estiman que será de 38,504 millones de dólares en promedio, lo que representa una variación del 1.87% respecto a la estimación del mes anterior.

Inflación

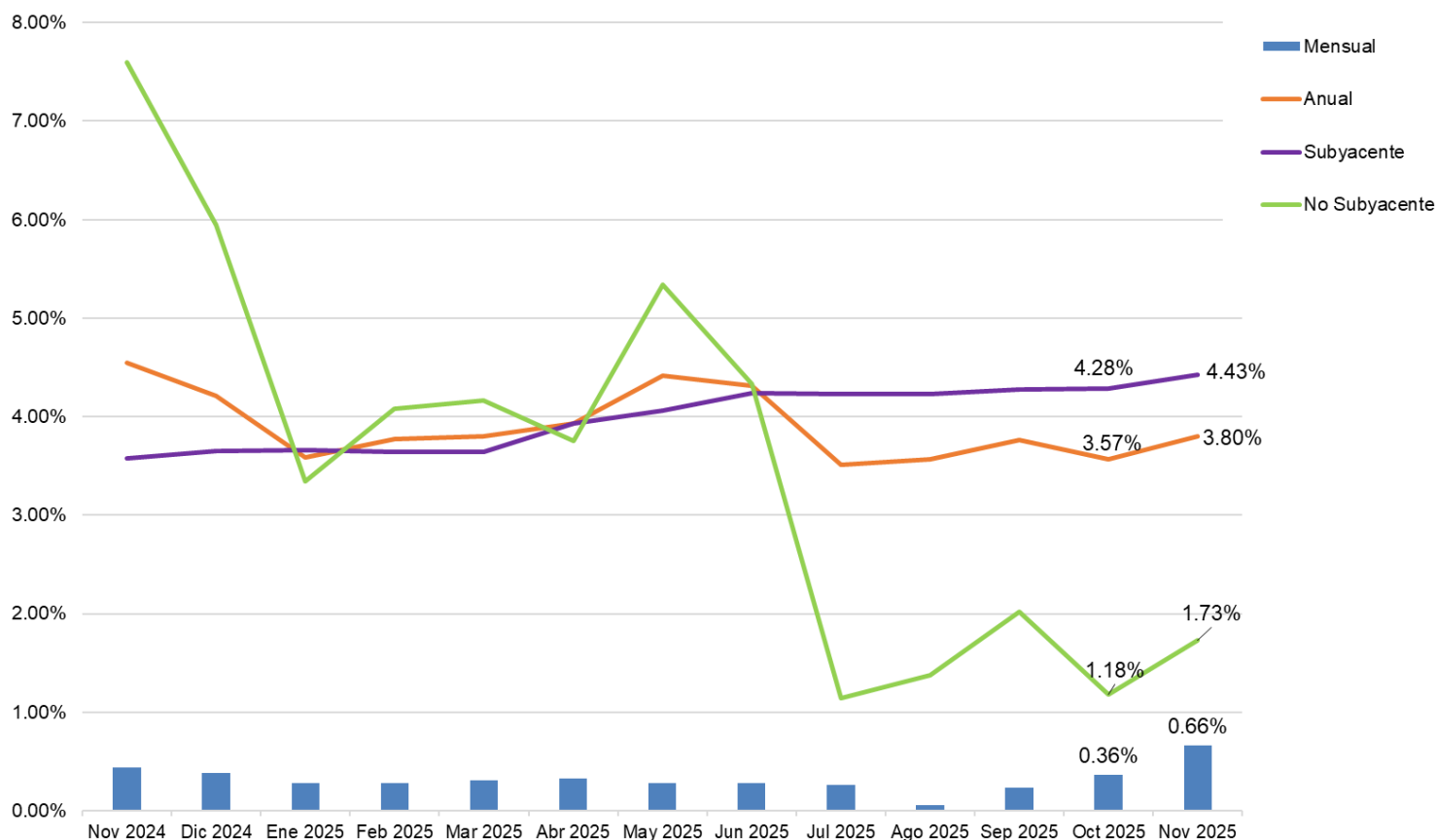

De acuerdo con el INEGI, en noviembre de 2025, la inflación anual reflejó una variación a tasa mensual de 0.30% con respecto al mes anterior, mientras que, la inflación anual disminuyó 0.75 puntos porcentuales respecto a la tasa anual registrada en noviembre de 2024. A su vez, el resultado de julio es el más bajo registrado durante todo el año y aunque aún está lejos del objetivo anual de 3% de Banxico, es un indicativo de que las presiones sobre los precios en el mercado interno están cediendo.

Por otra parte, de acuerdo con datos del INEGI, los principales productos genéricos cuyas variaciones de precios destacaron por su incidencia sobre la inflación general y que presentaron precios al alza y baja durante noviembre de 2025 fueron: electricidad; colectivo; jitomate; así como loncherías, fondas, torterías y taquerías, con incrementos en sus precios. En contraste, el vino de mesa; el aguacate; la papa y otros tubérculos; y el ron, disminuyeron sus precios.

En cuanto al índice de precios subyacente (que excluye bienes y servicios más volátiles, como agropecuarios y energéticos) en noviembre de 2025 se mantuvo en 4.43%, mientras que el índice de precios no subyacente fue de 1.73%.

Tasas de Interés

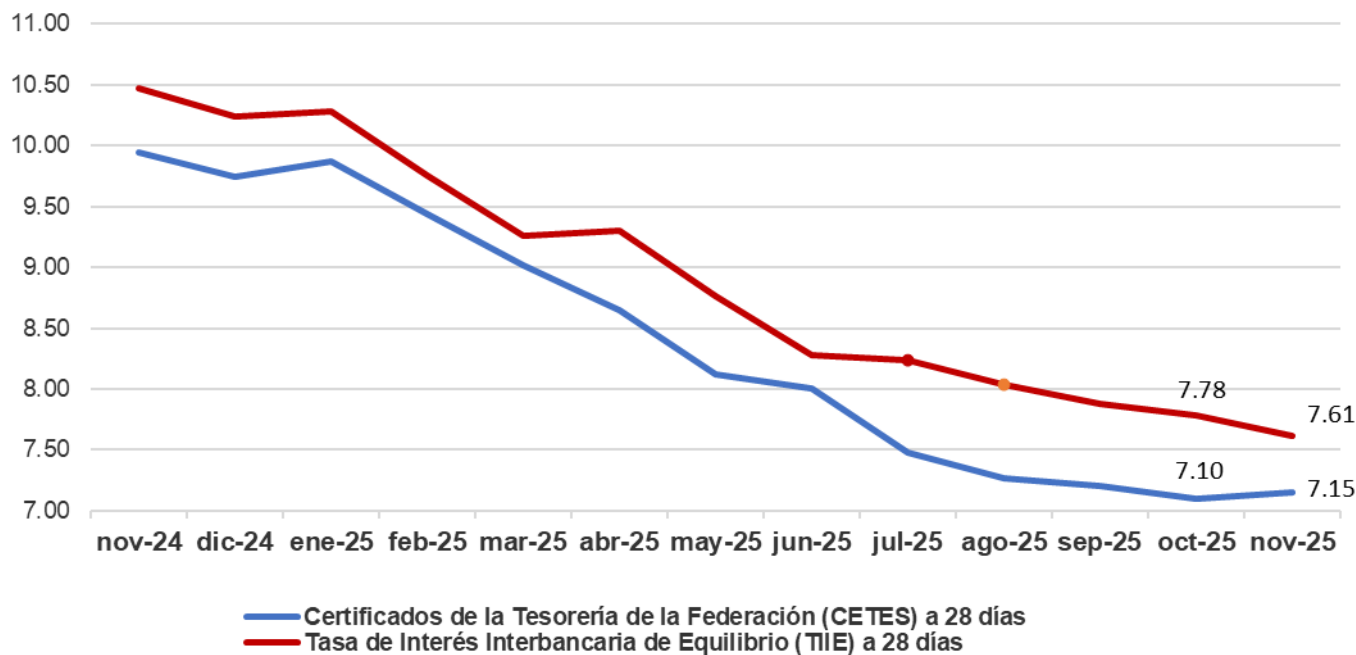

En lo que se refiere a la Tasa de Interés Interbancaria de Equilibrio (TIIE), en noviembre de 2025, presentó variaciones a la baja de 0.17 bps y de 2.87 bps en términos mensuales y anuales, respectivamente.

Por otra parte, al cierre de noviembre de 2025, la tasa de rendimiento anual de los Certificados de la Tesorería (Cetes) a 28 días registró un valor de 7.15%, lo que representó un incremento de 0.05% y una disminución de 2.80% en sus comparaciones mensual y anual, respectivamente.

El Banco de México publicó las minutas de su reunión de política monetaria del 18 de diciembre de 2025, en la cual se decidió disminuir en 25 puntos base el objetivo para la Tasa de Interés Interbancaria a un día en 7.00%, a partir del 19 de diciembre de 2025.

Se espera que en el cuarto trimestre de 2025 el ritmo de expansión de la actividad económica global haya continuado moderándose en relación con el trimestre anterior. Ante el actual entorno de tensiones comerciales, se sigue anticipando que la economía mundial y la de Estados Unidos registren una menor tasa de crecimiento este año y el próximo respecto de 2024. En las principales economías avanzadas, la inflación general ha exhibido un comportamiento diferenciado en la segunda mitad del año y la subyacente ha seguido mostrando resistencia a disminuir. La Reserva Federal redujo en 25 puntos pase su tasa de referencia. Los mercados financieros mostraron variaciones acotadas y el dólar se depreció. Las tasas de interés gubernamentales en Estados Unidos disminuyeron en la mayoría de sus plazos. Entre los riesgos globales destacan el escalamiento de las tensiones comerciales y el agravamiento de los conflictos geopolíticos, con posibles impactos en la inflación, la actividad económica y la volatilidad de los mercados financieros.⁵

⁵ Fuente: <https://www.banxico.org.mx/publicaciones-y-prensa/anuncios-de-las-decisiones-de-politica-monetaria/%7B7EC38EB9-5F4D-5857-805D-2471209BFEB4%7D.pdf>

Tipos de Cambio

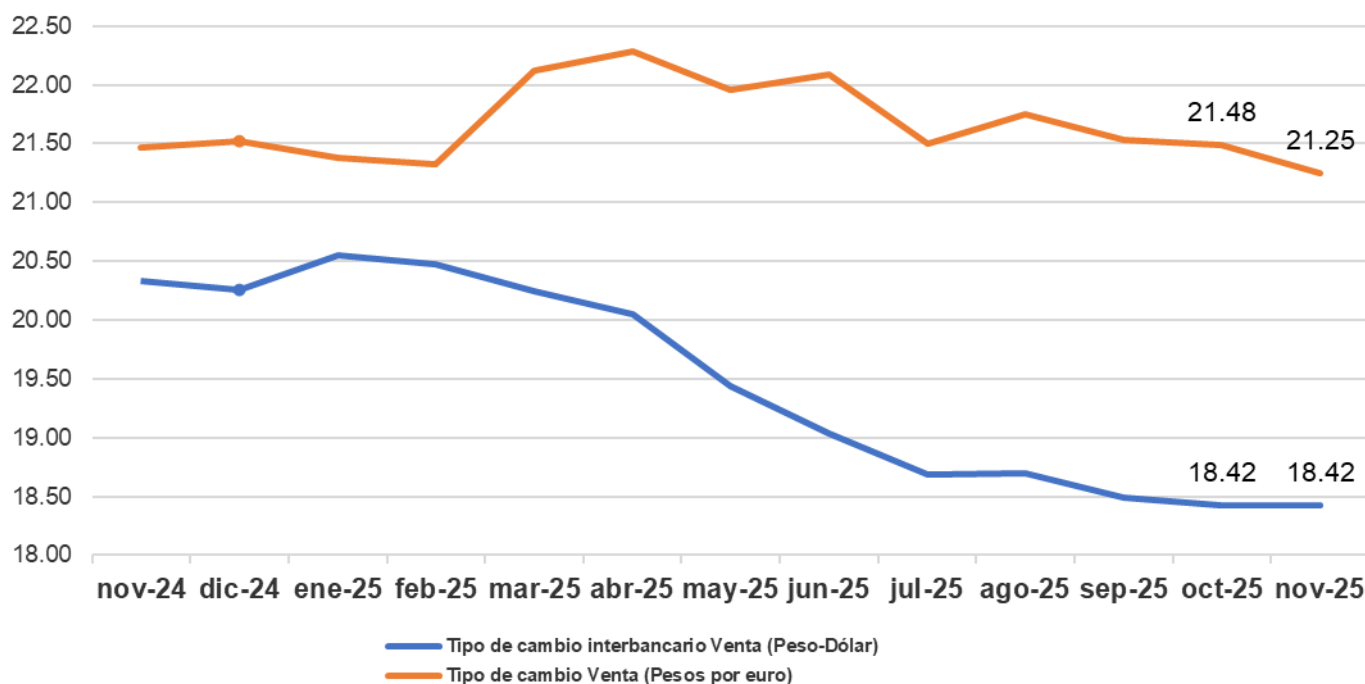

- Por su parte, el tipo de cambio peso-dólar cerró el mes de noviembre de 2025 en 18.42 pesos por dólar en su valor referencial a 48 horas, lo que significó una variación de -0.02% respecto al mes anterior y una variación de -9.43% en términos anuales.
- En relación con el tipo de cambio peso-euro, este cerró el mes de noviembre de 2025 en 21.25 pesos por euro, lo que significó una variación de -1.10% mensual y una depreciación de 1.01% anual.



Mercado Financiero

Índice de Precios y Cotizaciones (IPyC)

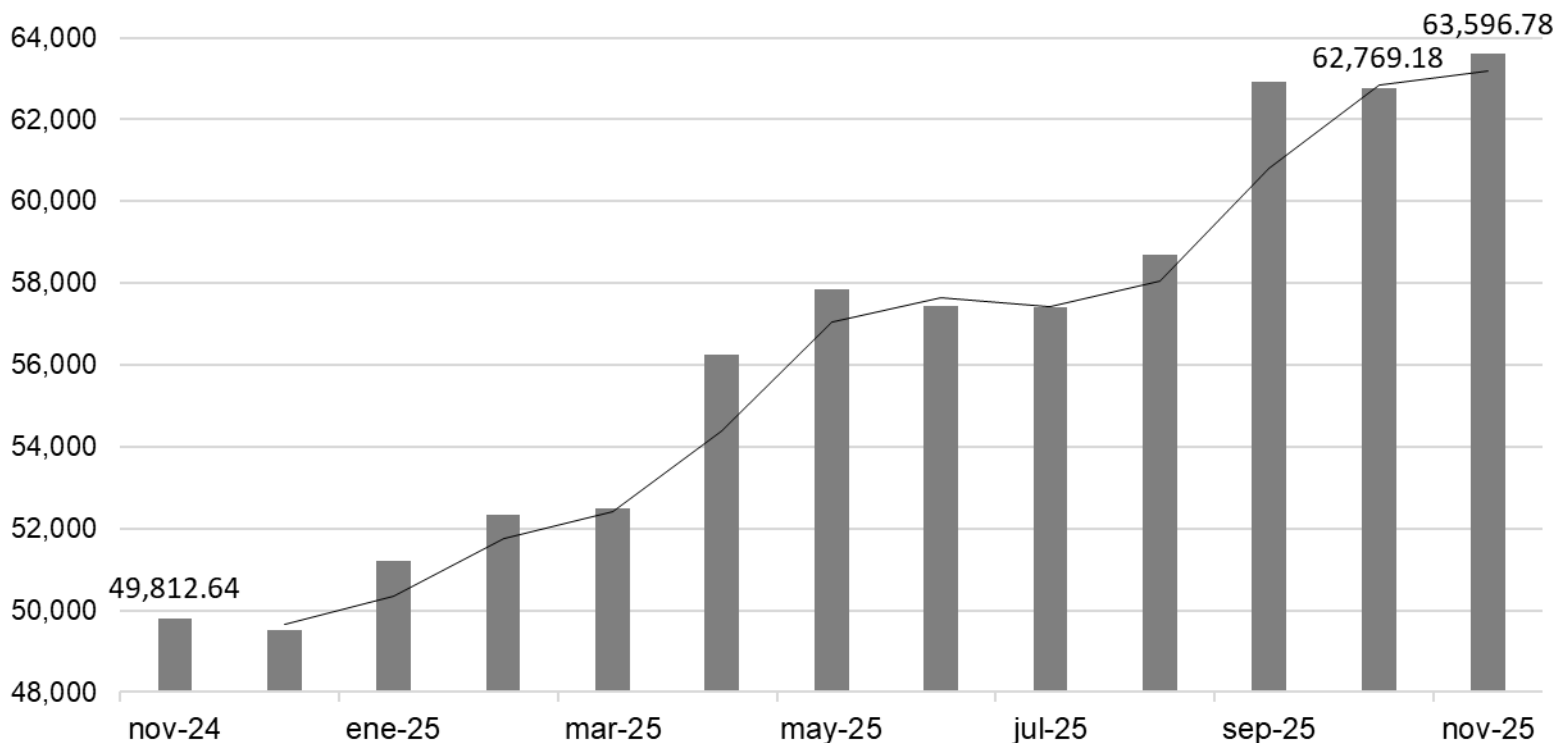

- El IPyC es el indicador de la evolución del mercado accionario en su conjunto. Se calcula a partir de las variaciones de precios de una selección de acciones, llamada muestra, balanceada, ponderada y representativa de todas las acciones cotizadas en la Bolsa Mexicana de Valores.
- En noviembre de 2025, el IPyC cerró en 63,596.78 unidades, mientras que el mes anterior se ubicó en 62,769.18 unidades. Así, el IPyC mostró un crecimiento de 1.32% a tasa mensual, a su vez mostró un incremento de 27.67% a tasa anual con respecto a noviembre de 2024.



Mercado Financiero

S&P 500 (^GSPC) Adj. Close

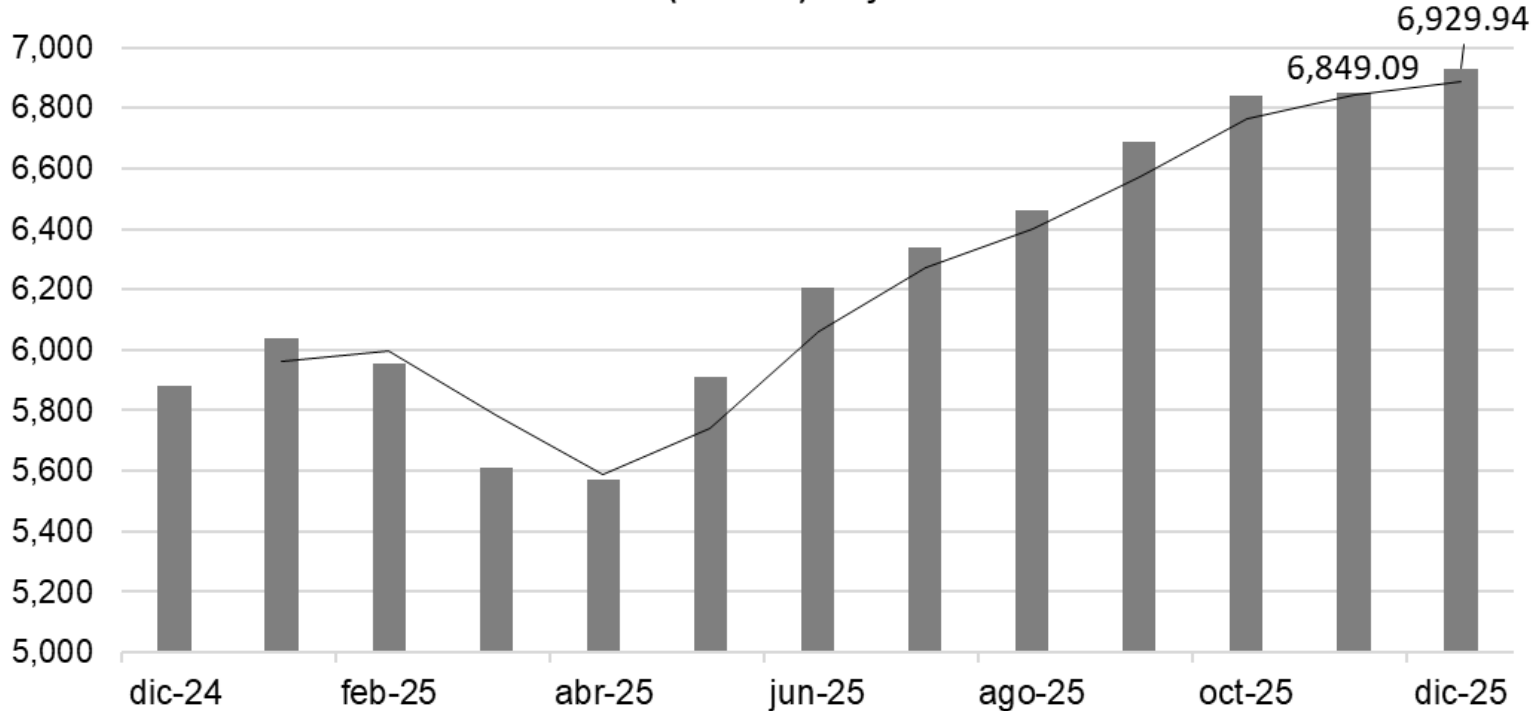

- El S&P 500 es ampliamente considerado como el mejor indicador único de acciones large cap de Estados Unidos, el cual incluye las 500 compañías líderes y captura una cobertura aproximadamente del 80% de la capitalización de mercado disponible. El S&P 500 abrió el mes de diciembre de 2025 en 6,929.94 unidades, mientras que en el mes de noviembre este había abierto en 6,849.09 unidades.



Mercado Financiero

Dow Jones Industrial Average (^DJI)

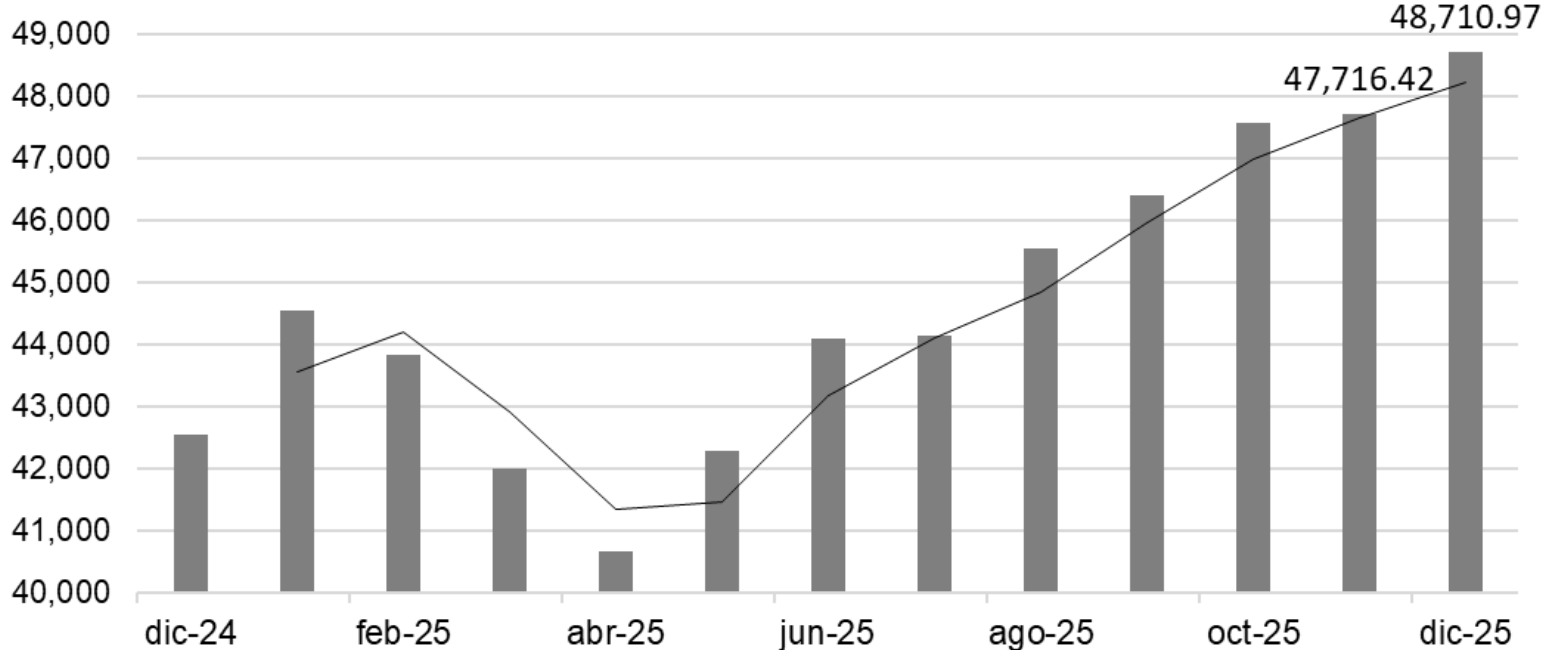

- El Dow Jones Industrial Average es el índice bursátil de referencia de la bolsa de valores de Nueva York. Este índice refleja la evolución de las 30 empresas industriales con mayor capitalización bursátil que cotizan en este mercado. Asimismo, este índice bursátil fue el primer indicador creado en el mundo para conocer la evolución de un mercado de valores. En diciembre de 2025, el índice Dow Jones abrió en 48,710.97 unidades, mientras que el mes anterior se ubicó en 47,716.42 unidades.



Reservas Internacionales y Balanza Comercial

Reservas internacionales (millones de dólares)

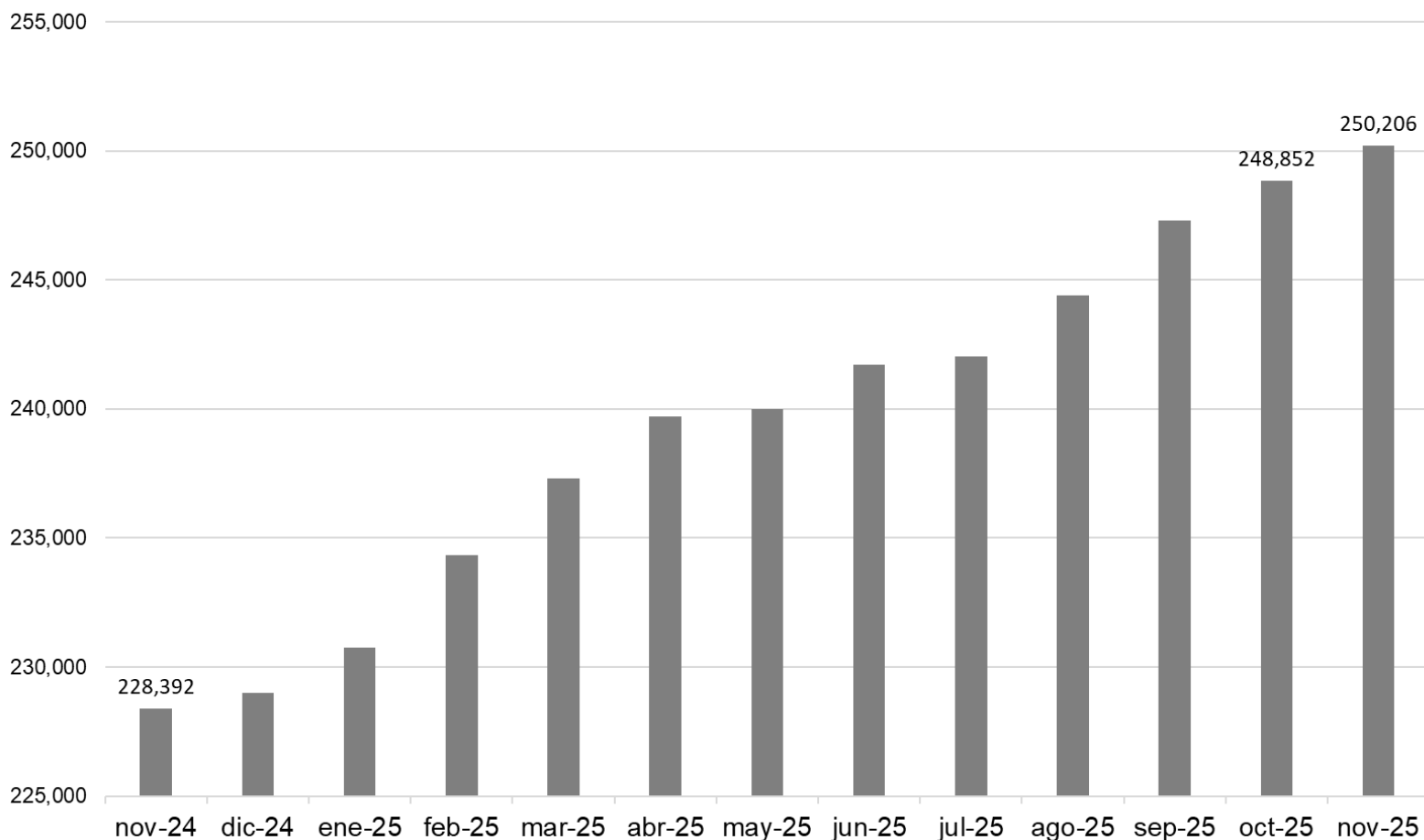

Balanza Comercial (miles de dólares)

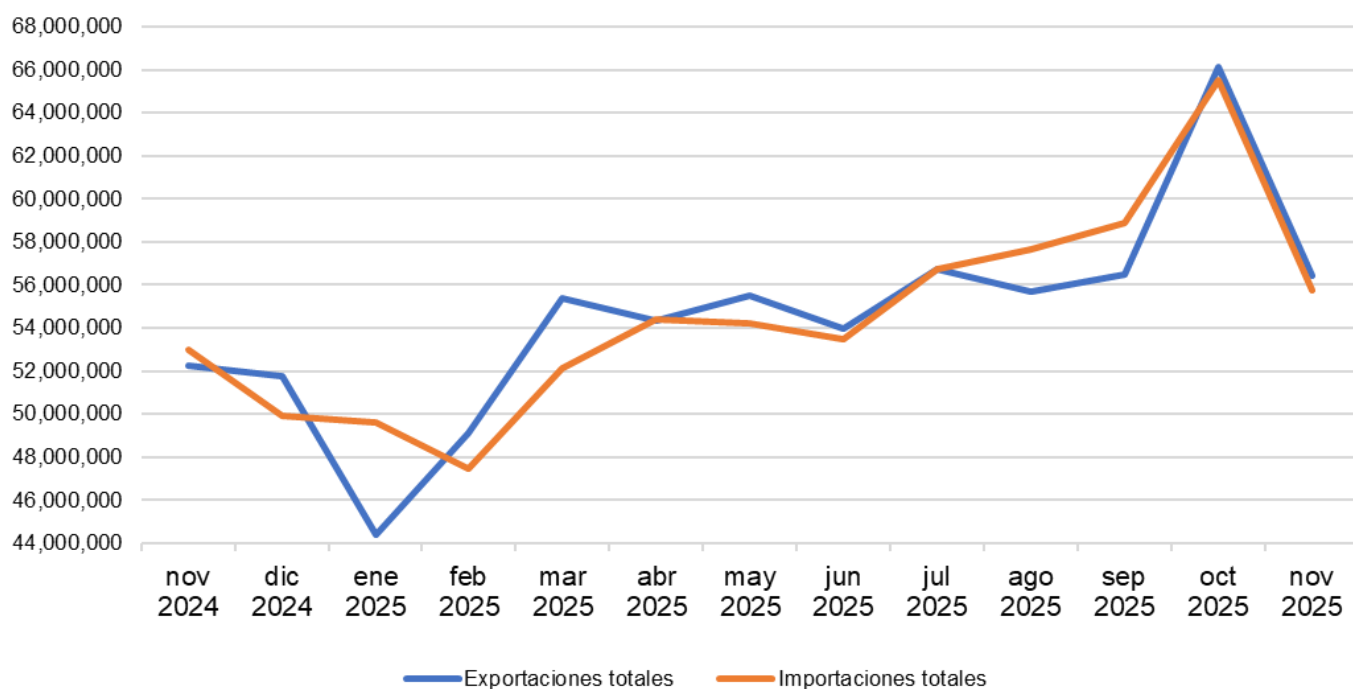

Reservas Internacionales y Balanza Comercial

- Las reservas internacionales están constituidas por las divisas y el oro propiedad de Banco de México, que se hallen libres de todo gravamen y cuya disponibilidad no esté sujeta a restricción alguna.
- Las reservas internacionales registraron un saldo de 250,206 millones de dólares en noviembre de 2025.
- De acuerdo con cifras del INEGI, en noviembre de 2025, la balanza comercial registró un superávit de 662,792 miles de dólares, mientras que, en el mes anterior, se registró de igual manera un superávit de 606,068 miles de dólares.
- En noviembre de 2025, el valor de las exportaciones totales de mercancías fue de 56,411,894 miles de dólares, que representa un incremento anual de 7.93%, mientras que, en su comparación mensual registró una variación de -14.70%.
- Por su parte, el valor de las importaciones de mercancías para noviembre de 2025 fue de 55,749,102 miles de dólares, lo que representó un incremento anual de 5.24%, mientras que, en su comparativo mensual registró una disminución de 14.92%.



Precios del Petróleo

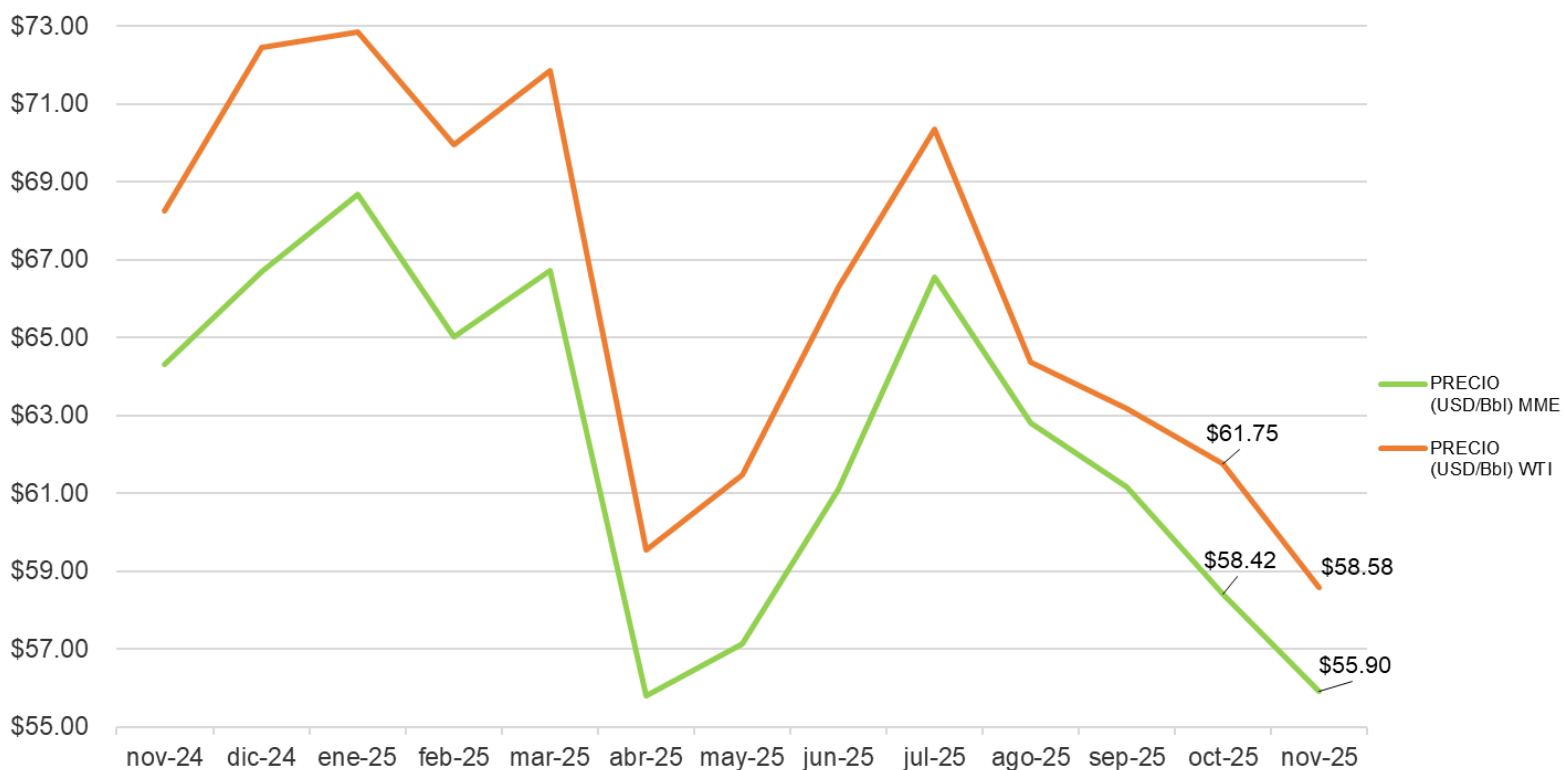

En noviembre de 2025, la mezcla mexicana de exportación cerró en \$55.90 dólares por barril (dpb), con una disminución del 4.31% respecto al mes anterior.

Por su parte, el West Texas Intermediate (WTI) cerró en \$58.58 dólares por barril, lo cual representó una disminución del 5.13% conforme el mes anterior. Cabe mencionar que, durante el mes, el precio del WTI registró una disminución del 14.18% respecto al precio vigente de noviembre de un año anterior.



Contáctenos

Este documento es una publicación de Salles, Sainz – Grant Thornton, S.C. elaborada por el equipo de “Boletín de Economía”. Este boletín no fue elaborado para contestar preguntas específicas o sugerir acciones en casos particulares.

Para información adicional de este u otros ejemplares, comentarios o preguntas, sírvase dirigirlos a la siguiente dirección: sallessainz@mx.gt.com

Consulta nuestro Aviso de Privacidad en:
<http://www.grantthornton.mx/privacidad/>

Oficina Central

México CDMX
Periférico Sur 4338
Jardines del Pedregal
04500, México, CDMX
T +52 55 5424 6500
F +52 55 5424 6501
E sallessainz@mx.gt.com



EMPRESA
SOCIALMENTE
RESPONSABLE

Aguascalientes
Ciudad Juárez
Guadalajara
Monterrey
Puebla
Puerto Vallarta
Querétaro
Tijuana



**SÚPER
EMPRESAS**
EXPANSIÓN
2025
TOP
companies

Grantthornton.mx

Salles, Sainz – Grant Thornton S.C. es una firma miembro de Grant Thornton International Ltd. (Grant Thornton International). Las referencias a Grant Thornton son a Grant Thornton International o a sus firmas miembro. Grant Thornton International y las firmas miembros no forman una sociedad internacional. Los servicios son prestados por las firmas miembro de manera independiente.

Salles, Sainz – Grant Thornton, S.C. Miembro de Grant Thornton International © Salles, Sainz – Grant Thornton, S.C. Todos los derechos reservados